



บทที่ 1

บทนำ

บทที่ 1

บทนำ

1.1 ความเป็นมาของโครงการ

ในปี พ.ศ.2519 ราษฎรในเขตอำเภอเชียงม่วน จังหวัดพะเยา ร้องเรียนผ่านสภาผู้แทนราษฎร ว่าขาดแคลนน้ำในการเพาะปลูก โดยเฉพาะช่วงฤดูแล้งและฝนทิ้งช่วง เมื่อวันที่ 21 เมษายน 2520 พระบาทสมเด็จพระบรมชนกาธิเบศร มหาภูมิพลอดุลยเดชมหาราช บรมนาถบพิตรทรงมีพระราชดำริเกี่ยวกับโครงการอ่างเก็บน้ำน้ำป้อนเนื่องมาจากพระราชดำริ จังหวัดพะเยา ที่พระตำหนักจิตรลดารโหฐาน และได้มีพระราชวินิจฉัยว่า “สมควรจะริบดำเนินการก่อสร้างอ่างเก็บน้ำปีนี้ โดยเร่งด่วน เนื่องจากจะใช้ค่าลงทุนทั้งโครงการเพียงประมาณ 225 ล้านบาท สามารถส่งน้ำให้กับพื้นที่เพาะปลูกทั้งสองฝั่งแม่น้ำป้อนจนจรดแม่น้ำยม ในเขตอำเภอเชียงม่วน ได้ประมาณ 45,000 ไร่ ตลอดปี และยังมีน้ำเหลือส่งให้กับการเพาะปลูกพืชฤดูแล้งในเขตโครงการชลประทานแม่ยมได้อีกประมาณ 50,000 ไร่ ด้วย” กรมชลประทานจึงได้เริ่มพิจารณาโครงการ โดยจัดทำรายงานเบื้องต้นในเดือนธันวาคม พ.ศ.2520 และในปี พ.ศ.2551 ได้จัดส่งรายงานการศึกษาความเหมาะสมและผลกระทบสิ่งแวดล้อมให้สำนักงานนโยบายและแผนทรัพยากรธรรมชาติและสิ่งแวดล้อมพิจารณา (เริ่มทำการศึกษารายงานผลกระทบฯ ปี พ.ศ.2542 - 2544) ปี พ.ศ.2554 เกิดมหาอุทกภัย รัฐบาลจึงมีนโยบายจัดหาแหล่งเก็บกักน้ำในลุ่มน้ำตอนบน กรมชลประทานจึงได้ศึกษาทบทวนการเพิ่มปริมาณการเก็บกักน้ำ โดยว่าจ้างบริษัทที่ปรึกษาจัดทำเมื่อกรกฎาคม 2555 และรายงานแล้วเสร็จเดือนกรกฎาคม 2556 วันที่ 11 มีนาคม 2557 คณะกรรมการผู้ชำนาญการพิจารณารายงานการวิเคราะห์ผลกระทบสิ่งแวดล้อม (คชก.) เห็นชอบรายงานโครงการศึกษาทบทวนเพื่อเพิ่มศักยภาพการเก็บกักน้ำโครงการอ่างเก็บน้ำน้ำป้อนเนื่องมาจากพระราชดำริ จังหวัดพะเยา วันที่ 17 ธันวาคม 2557 คณะกรรมการสิ่งแวดล้อมแห่งชาติ (กก.วล.) มีมติเห็นชอบรายงานการวิเคราะห์ผลกระทบสิ่งแวดล้อม โครงการอ่างเก็บน้ำน้ำป้อนเนื่องมาจากพระราชดำริ จังหวัดพะเยา วันที่ 20 เมษายน 2558 คณะรัฐมนตรีรับทราบมติคณะกรรมการสิ่งแวดล้อมแห่งชาติ (กก.วล.) วันที่ 12 พฤษภาคม 2558 คณะกรรมการกำหนดนโยบายและการบริหารจัดการทรัพยากรน้ำได้ให้ความเห็นชอบการดำเนินการโครงการอ่างเก็บน้ำน้ำป้อนเนื่องมาจากพระราชดำริ จังหวัดพะเยาและวันที่ 3 พฤศจิกายน 2558 คณะรัฐมนตรีอนุมัติให้เปิดโครงการพร้อมผ่อนผันการใช้พื้นที่คุณภาพชั้น 1 เอ จำนวน 21 ไร่

ตามมติคณะรัฐมนตรีลงวันที่ 3 พฤศจิกายน 2558 อนุมัติในหลักการโครงการอ่างเก็บน้ำน้ำป้อนเนื่องมาจากพระราชดำริ จังหวัดพะเยา และให้กรมชลประทาน สำนักงานนโยบายและแผนทรัพยากรธรรมชาติและสิ่งแวดล้อม และหน่วยงานที่เกี่ยวข้องร่วมดำเนินการตามมาตรการลดผลกระทบสิ่งแวดล้อมและมาตรการติดตามตรวจสอบผลกระทบสิ่งแวดล้อมอย่างเคร่งครัด และต้องเสนอรายงานผลการปฏิบัติตามมาตรการป้องกันและแก้ไขผลกระทบสิ่งแวดล้อมและมาตรการติดตามตรวจสอบผลกระทบสิ่งแวดล้อม จึงเป็นที่มาของการจัดทำรายงานฉบับนี้

1.2 วัตถุประสงค์ของการจัดทำรายงาน

1. เพื่อติดตามการดำเนินงานของหน่วยงานต่าง ๆ ที่เกี่ยวข้อง ให้เป็นไปตามแผนปฏิบัติการป้องกันแก้ไขผลกระทบสิ่งแวดล้อม และติดตามตรวจสอบผลกระทบสิ่งแวดล้อม พร้อมให้ข้อเสนอแนะเพิ่มเติมสำหรับการปฏิบัติตามมาตรการต่าง ๆ ที่เกี่ยวข้อง

2. เพื่อติดตามการดำเนินงานก่อสร้างโครงการให้เป็นไปตามมาตรการป้องกันและแก้ไขผลกระทบสิ่งแวดล้อมและมาตรการติดตามตรวจสอบผลกระทบสิ่งแวดล้อม ตามที่ได้กำหนดไว้ในรายงานการวิเคราะห์ผลกระทบสิ่งแวดล้อมของโครงการ

3. เพื่อรายงานผลการปฏิบัติตามมาตรการป้องกันและแก้ไขผลกระทบสิ่งแวดล้อมและมาตรการติดตามตรวจสอบผลกระทบสิ่งแวดล้อม ไปยังสำนักงานนโยบายและแผนทรัพยากรธรรมชาติและสิ่งแวดล้อม

1.3 วัตถุประสงค์ของโครงการ

1. เพื่อศึกษาการเพิ่มศักยภาพในการเก็บกักน้ำของอ่างเก็บน้ำน้ำป้อนเนื่องมาจากพระราชดำริที่เคยศึกษาไว้เมื่อปี 2544 ให้สามารถเก็บกักน้ำได้เพิ่มมากขึ้น

2. เพื่อส่งน้ำเพื่อการเกษตรในพื้นที่ที่มีศักยภาพ เพื่อบรรเทาปัญหาการขาดแคลนน้ำเพื่อการเกษตร รวมถึงการอุปโภคบริโภคในฤดูแล้ง

3. เพื่อบรรเทาปัญหาน้ำท่วมด้านท้ายน้ำในฤดูฝน

1.4 สรุปลักษณะโครงการ

ที่ตั้งห้วงงานและขอบเขตพื้นที่โครงการ

ห้วงงานโครงการอ่างเก็บน้ำน้ำป้อนเนื่องมาจากพระราชดำริ ตั้งอยู่หมู่ที่ 3 บ้านปิน ตำบลเชียงม่วน อำเภอเชียงม่วน จังหวัดพะเยา ที่พิกัด 47 QPA 408-915 จากแผนที่มาตราส่วน 1 : 50,000 ของกรมแผนที่ทหาร แผนที่ระวาง 5046-I ลำดับชุด L7018 (WGS 84) หรือที่พิกัด Latitude 18°-54'-33" เหนือ Longitude 100°-20'-25" ตะวันออก ดังแสดงที่ตั้งห้วงงานโครงการและขอบเขตพื้นที่โครงการในรูปที่ 1.4-1

พื้นที่ลุ่มน้ำ

พื้นที่รับน้ำลงอ่างเก็บน้ำ	570 ตารางกิโลเมตร
ความยาวลำน้ำป้อนทั้งหมด	66 กิโลเมตร
ความยาวลำน้ำป้อนตั้งแต่ต้นน้ำจนถึงห้วงงานเขื่อน	51 กิโลเมตร

สภาพอุทกนิยามวิทยาและอุทกวิทยา

ปริมาณน้ำไหลเข้าอ่างเก็บน้ำรายปีเฉลี่ย	127.27 ล้านลูกบาศก์เมตร
ปริมาณน้ำนองสูงสุดในรอบ 100 ปี	944 ลูกบาศก์เมตรต่อวินาที
ปริมาณน้ำนองสูงสุดในรอบ 500 ปี	1,214 ลูกบาศก์เมตรต่อวินาที
ปริมาณน้ำนองสูงสุดในรอบ 1,000 ปี	1,343 ลูกบาศก์เมตรต่อวินาที
ปริมาณฝนตกเฉลี่ยทั้งปี	1,135.2 มิลลิเมตรต่อปี
จำนวนวันที่ฝนตกเฉลี่ยทั้งปีประมาณ	116.3 วัน
อัตราการระเหยเฉลี่ยทั้งปีประมาณ	1,417.6 มิลลิเมตร

ลักษณะอ่างเก็บน้ำ

ระดับน้ำสูงสุด	+321.000 ม.รทก.
ระดับน้ำเก็บกัก	+320.000 ม.รทก.
ระดับน้ำต่ำสุด	+285.000 ม.รทก.
ระดับท้องน้ำ	+276.000 ม.รทก.
ความจุที่ระดับน้ำสูงสุด	96.00 ล้านลูกบาศก์เมตร
ความจุที่ระดับน้ำเก็บกัก	90.50 ล้านลูกบาศก์เมตร
ความจุที่ระดับน้ำต่ำสุด	1.70 ล้านลูกบาศก์เมตร
ความจุน้ำใช้การ	88.80 ล้านลูกบาศก์เมตร

พื้นที่ผิวน้ำที่ระดับน้ำสูงสุด	3,741	ไร่
พื้นที่ผิวน้ำที่ระดับน้ำเก็บกัก	3,626	ไร่
พื้นที่ผิวน้ำที่ระดับน้ำต่ำสุด	260	ไร่

เขื่อน

ชนิดของเขื่อน	RCC (Roller Compacted Concrete)	
ระดับสันเขื่อน	+330.00	ม.ทรก.
ความกว้างสันเขื่อน	8.00	เมตร
ความยาวสันเขื่อน	810.00	เมตร
ความสูงของเขื่อน	54.00	เมตร
ปริมาตรตัวเขื่อน	550,000	ลูกบาศก์เมตร

ระบบส่งน้ำ

เป็นระบบท่อส่งน้ำความยาวรวม	75	กิโลเมตร
-----------------------------	----	----------

อาคารระบายน้ำล้น (Spillway)

ชนิดอาคาร	Gated Spillway	
ขนาดบาน กว้าง × สูง	7.60 × 7.00	จำนวน 4 บาน
ระดับสันอาคาร	+315.00	ม.ทรก.
ปริมาณน้ำไหลผ่านสูงสุดรอบ 1,000 ปี	1,343.14	ลูกบาศก์เมตร/วินาที

อาคารท่อส่งน้ำลงลำน้ำเดิม

ชนิดอาคาร	ท่อ Steel Liner	
ขนาดท่อ ø 1.80 เมตร	2	ท่อ
ส่งน้ำให้กับระบบชลประทานฝายน้ำปีเดิม	3,000	ไร่

อาคารท่อส่งน้ำเข้าระบบชลประทาน

ชนิดอาคาร	ท่อ Steel Liner	
ขนาดท่อ ø 1.80 เมตร	1	ท่อ
ส่งน้ำให้กับระบบท่อส่งน้ำชลประทาน	25,000	ไร่

อาคารส่งท่อน้ำเข้าโรงไฟฟ้าพลังน้ำ

ชนิดอาคาร	ท่อ Steel Liner	
ขนาดท่อ ø 1.50 เมตร	1	ท่อ
สามารถผลิตกระแสไฟฟ้าได้	6.48	ล้านหน่วย/ปี

ถนนทางเข้าห้วยงาน

ถนนเข้าห้วยงานโครงการ ความยาวทั้งสิ้น	7.5	กิโลเมตร
---------------------------------------	-----	----------

1.5 ประโยชน์ของโครงการ

โครงการอ่างเก็บน้ำน้ำปี ตั้งอยู่หมู่ที่ 3 บ้านปิน ตำบลเชียงม่วน อำเภอเชียงม่วน จังหวัดพะเยา มีความจุที่ระดับน้ำเก็บกัก 90.50 ล้านลูกบาศก์เมตร สามารถส่งน้ำให้กับพื้นที่อำเภอเชียงม่วน ทั้งเพื่อการอุปโภคบริโภคและส่งน้ำเพื่อการชลประทาน โดยส่งน้ำเพื่อการอุปโภคบริโภคในเขตอำเภอเชียงม่วน

รวม 3 ตำบล เป็นจำนวน 34 หมู่บ้าน รวม 7,153 ครัวเรือน และสามารถส่งน้ำเพื่อการชลประทานในเขตอำเภอเชียงม่วนในฤดูฝนได้ 28,000 ไร่ และ ในฤดูแล้ง 16,800 ไร่ รวมจำนวน 20 หมู่บ้าน 4,715 ครัวเรือน นอกจากนี้ยังสามารถจัดสรรน้ำให้กับโครงการส่งน้ำและบำรุงรักษาแม่ยมในเขตจังหวัดแพร่เฉพาะในช่วงฤดูแล้งได้อีกประมาณ 35,000 ไร่

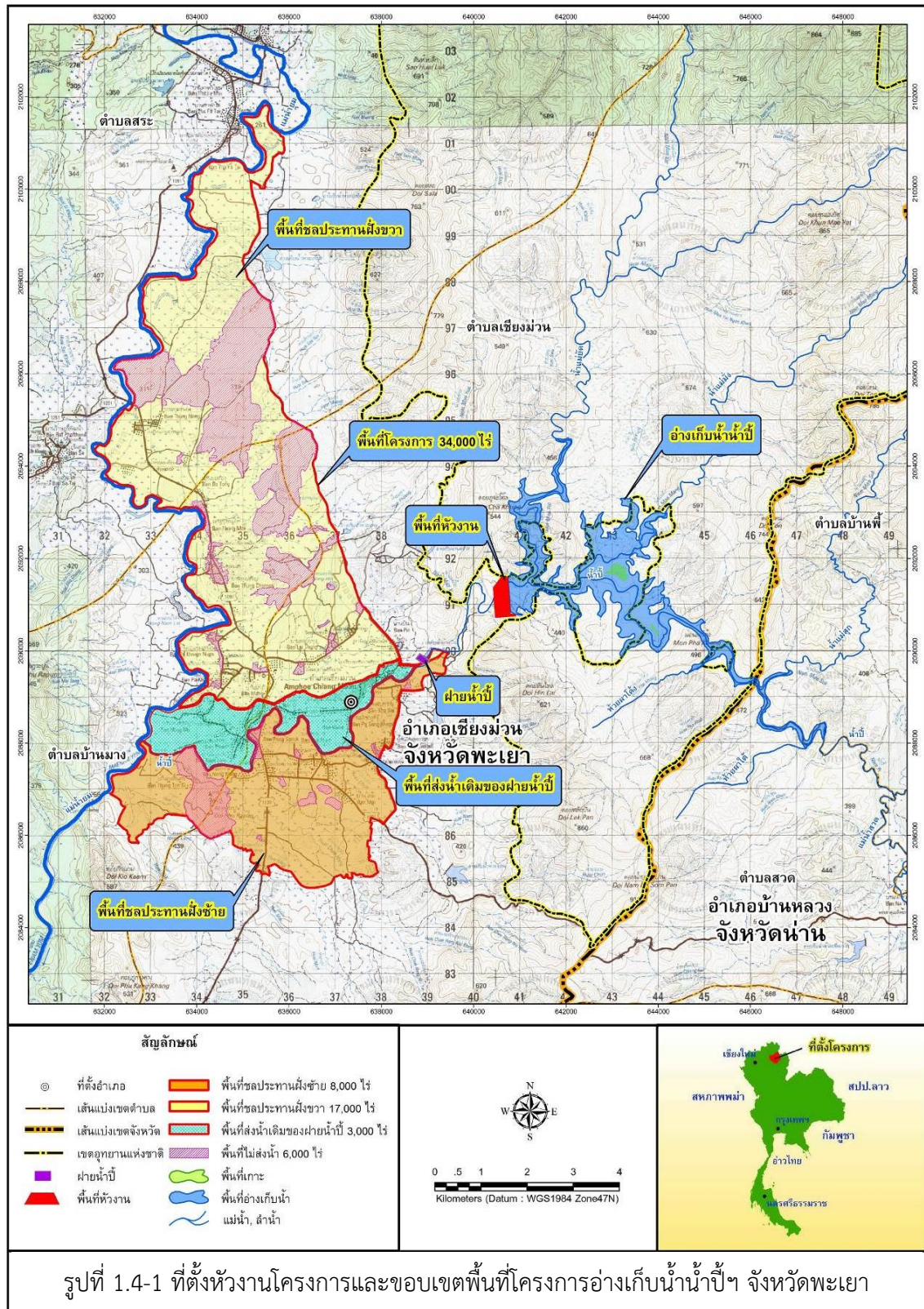

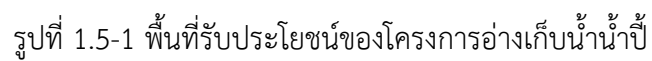

1-5

1.6 การจัดหาที่ดิน

พื้นที่ที่ต้องดำเนินการจัดหาที่ดิน ได้แก่

- 1) พื้นที่ถนนเข้าห้วงงาน เนื้อที่ 99-3-77 ไร่ จำนวน 111 ราย 152 แปลง จ่ายค่าชดเชยแล้ว
- 2) พื้นที่บริเวณห้วงงาน เนื้อที่ 273-1-11 ไร่ จำนวน 19 ราย 32 แปลง จ่ายค่าชดเชยแล้ว
- 3) พื้นที่บริเวณอ่างเก็บน้ำ เนื้อที่ 1,683-1-76 ไร่ จำนวน 28 ราย 153 แปลง จ่ายค่าชดเชยแล้ว

หมายเหตุ : 1) – 3) รวมเนื้อที่ 2,056-2-64 ไร่ รวมเป็นจำนวนเงิน 102,508,120.00 บาท

- 4) พื้นที่แนวท่อส่งน้ำ

ที่ดินที่ได้รับ ร.ว. 43ก. แบ่งเป็น 3 ส่วน ดังนี้

- ฝายน้ำปีเดิม 3,000 ไร่ เนื้อที่ 82-3-70.8 ไร่ จำนวน 777 แปลง จ่ายค่าชดเชยที่ดินและทรัพย์สินแล้ว จำนวน 746 แปลง เนื้อที่ 80-0-72.7 ไร่

- ระบบส่งน้ำฝายซ้าย 8,000 ไร่ เนื้อที่ 122-3-76 ไร่ จำนวน 555 แปลง จ่ายค่าชดเชยที่ดินและทรัพย์สินแล้ว จำนวน 548 แปลง เนื้อที่ 121-2-14 ไร่

- ระบบส่งน้ำฝายขวา 17,000 ไร่ เนื้อที่ 154-1-55 ไร่ จำนวน 713 แปลง จ่ายค่าชดเชยที่ดินและทรัพย์สินแล้ว จำนวน 705 แปลง เนื้อที่ 151-0-16.5 ไร่

คงเหลือพื้นที่ค้างจ่าย จำนวน 46 แปลง เนื่องจากติดเรื่องที่ดินทับซ้อน ที่ดินมรดกและติดอายุ (ข้อมูล ณ เดือนมิถุนายน 2568)

พื้นที่	แปลงทั้งหมด	เนื้อที่ (ไร่)	แปลงจ่ายแล้ว	เนื้อที่ (ไร่)	จำนวนเงิน
พื้นที่ห้วงงาน	337.00	2,056-2-64	337	2,056-2-64	102,508,120.00
ระบบส่งน้ำพื้นที่ 28,000 ไร่					
- พื้นที่เดิม 3,000 ไร่	777.00	82-3-70.8	746	80-0-72.7	22,336,348.61
- พื้นที่ระบบส่งน้ำฝายซ้าย	555.00	122-3-76	548	121-2-14	47,837,266.95
- พื้นที่ระบบส่งน้ำฝายขวา	713.00	154-1-55	705	151-0-16.5	35,103,934.31
รวม	2,383.00	2430-2-5	2,337.00	2,418-1-84	207,785,669.87

1.7 การขออนุญาตใช้พื้นที่จากส่วนราชการที่เกี่ยวข้อง

1. ป่าสงวนแห่งชาติป่าแม่ยม เนื้อที่ 2,546 ไร่ คณะกรรมการพิจารณาการใช้ประโยชน์ในเขตป่าสงวนแห่งชาติได้พิจารณาให้ความเห็นชอบในการประชุม ครั้งที่ 9/2559 ลงวันที่ 20 ธันวาคม 2559 และรัฐมนตรีว่าการกระทรวงทรัพยากรธรรมชาติและสิ่งแวดล้อม อนุมัติเมื่อวันที่ 22 กุมภาพันธ์ 2560 ให้กรมชลประทานเข้าใช้พื้นที่ในเขตป่าสงวนแห่งชาติป่าแม่ยม เพื่อก่อสร้างโครงการอ่างเก็บน้ำน้ำปีอันเนื่องมาจากพระราชดำริ จังหวัดพะเยา

2. ป่าสงวนแห่งชาติ ป่าน้ำยาว-ป่าน้ำสวด เนื้อที่ 230 ไร่ ปัจจุบันกรมป่าไม้ได้ออกประกาศอนุญาตให้เข้าใช้ประโยชน์ภายในเขตป่าสงวนแห่งชาติแล้ว ประกาศ ณ วันที่ 6 มีนาคม 2561

3. อุทยานแห่งชาติดอยภูนาง จังหวัดพะเยา เนื้อที่ 1,380 ไร่ คณะกรรมการกฤษฎีกามีหนังสือลงวันที่ 27 ธันวาคม 2562 ถึงกรมอุทยานฯ ขอคืนเรื่องดังกล่าวเพื่อขอให้ดำเนินการตาม พ.ร.บ. อุทยานแห่งชาติ พ.ศ.2562 ตามมาตรา 6 7 และ 8 สรุปว่าแผนที่แสดงแนวเขตอุทยานแห่งชาติต้องจัดทำความคิดเห็น และการมีส่วนร่วมของผู้ที่มีส่วนได้ส่วนเสียกับชุมชนที่เกี่ยวข้อง ด้วยระบบภูมิสารสนเทศและให้มีการรับฟังประชาชนเพื่อประกอบการพิจารณา

- อุทยานแห่งชาติดอยภูนาง จังหวัดพะเยา จัดประชุมรับฟังความคิดเห็น และการมีส่วนร่วมของผู้มีส่วนได้ส่วนเสีย ชุมชนที่เกี่ยวข้อง และประชาชนในการเพิกถอนอุทยานแห่งชาติดอยภูนางบางส่วน เพื่อก่อสร้างอ่างเก็บน้ำน้ำป้อนเนื่องมาจากพระราชดำริ จังหวัดพะเยา เมื่อวันที่ 10 พฤษภาคม 2565

- กรมอุทยานแห่งชาติ สัตว์ป่า และพันธุ์พืช ส่งร่างพระราชกฤษฎีกาเพิกถอนอุทยานแห่งชาติบริเวณที่ดินป่าแม่ยม ป่าแม่ร่องซุย และป่าแม่ต้า และแผนที่แนบท้าย เสนอกระทรวงทรัพยากรธรรมชาติและสิ่งแวดล้อม เมื่อวันที่ 23 กุมภาพันธ์ 2566 พิจารณาก่อนเสนอรองนายกรัฐมนตรีเพื่อลงนาม

- คณะรัฐมนตรีได้มีมติเมื่อวันที่ 18 กรกฎาคม 2566 อนุมัติหลักการร่างพระราชกฤษฎีกาเพิกถอนอุทยานแห่งชาติดอยภูนาง ตามที่กระทรวงทรัพยากรธรรมชาติและสิ่งแวดล้อม ขณะนี้อยู่ระหว่างสำนักงานกฤษฎีกาพิจารณาเพิกถอนพื้นที่อุทยานดอยภูนาง เนื่องจากปัจจุบัน มีการเปลี่ยนแปลงรัฐบาลทำให้ต้องดำเนินการเสนอเรื่องเพิกถอนอุทยานแห่งชาติดอยภูนางใหม่

- เลขาธิการรัฐมนตรี คืบเรื่องเสนอร่างพระราชกฤษฎีกาเพิกถอนอุทยานแห่งชาติดอยภูนางคืนกระทรวงทรัพยากรและสิ่งแวดล้อมเมื่อวันที่ 11 กันยายน 2567 โดยให้ปรับปรุงแผนที่ มาตราส่วน 1:4000 (One Map) ให้เสร็จก่อนจึงจะดำเนินการต่อไปได้

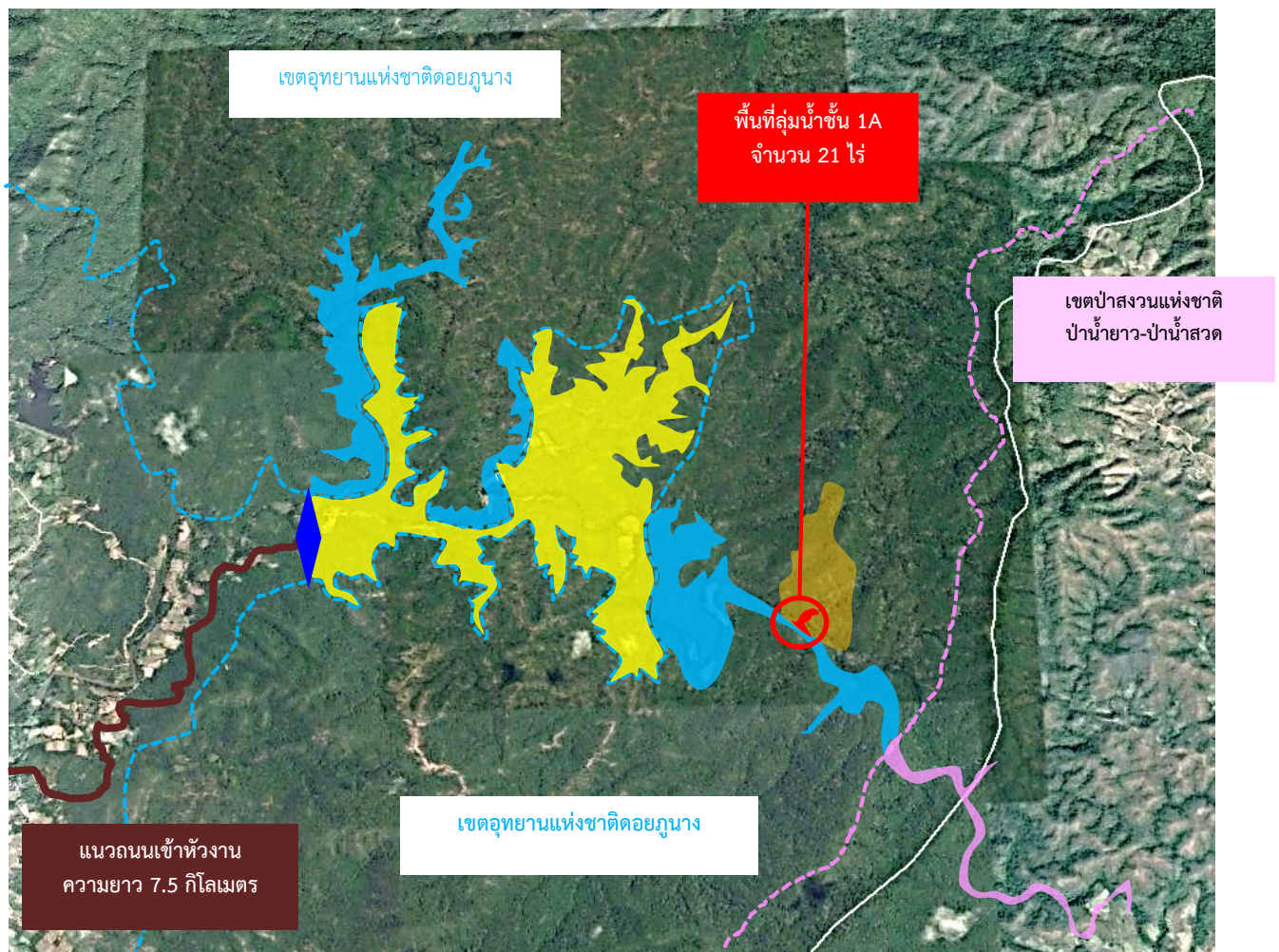

รูปที่ 1.7-1 พื้นที่ที่ต้องดำเนินการขออนุญาตใช้พื้นที่จากหน่วยงานที่เกี่ยวข้อง

รายการ	เนื้อที่ (ไร่)	ผลการดำเนินงาน
1.ป่าสงวนแห่งชาติป่าแม่ยม [REDACTED]	2,546	กรมป่าไม้ได้ออกประกาศอนุญาตให้เข้าใช้ประโยชน์ภายในเขตป่าสงวนแห่งชาติแล้ว ประกาศ ณ วันที่ 22 กุมภาพันธ์ 2560
2. ป่าสงวนแห่งชาติ ป่าน้ำยาว - น้ำสวด [REDACTED]	230	กรมป่าไม้ได้ออกประกาศอนุญาตให้เข้าใช้ประโยชน์ภายในเขตป่าสงวนแห่งชาติแล้ว ประกาศ ณ วันที่ 6 มีนาคม 2561
3. อุทยานแห่งชาติดอยภูนาง [REDACTED]	1,380	พื้นที่อุทยานแห่งชาติดอยภูนาง เลขาคณะรัฐมนตรี คืบเรื่องเสนอร่างพระราชกฤษฎีกาเพิกถอนอุทยานแห่งชาติดอยภูนาง คืบกระทรวงทรัพยากรและสิ่งแวดล้อมเมื่อวันที่ 11 กันยายน 2567 โดยให้รอปรับปรุงแผนที่ มาตราส่วน 1:4000 (One Map) ให้เสร็จก่อนจึงจะดำเนินการต่อไปได้
รวม	4,156	

1.8 แผนการดำเนินงาน

ตารางที่ 1.8-1 แผนการดำเนินงาน

แผนการดำเนินงาน																
งาน	เวลา (ปี)	ปีงบประมาณ														
		59	60	61	62	63	64	65	66	67	68	69	70	71	72	73
เตรียมการก่อนก่อสร้าง	1	↔														
ก่อสร้างเขื่อนหัวงานและอาคารประกอบ	9		←													
ก่อสร้างส่วนประกอบอื่น (ถนนเข้าหัวงาน อาคารที่ทำการ บ้านพัก ขยายเขตไฟฟ้า ฯลฯ)	6															
งาน ก่อสร้างระบบชลประทาน	8															
แผนงาน EIMP	15	←														→

1.9 การดำเนินการด้านการก่อสร้าง

1. งานด้านการสำรวจ – ออกแบบ

- เชื้อนหัวงานและอาคารประกอบ ออกแบบแล้วเสร็จ
- ระบบชลประทาน
 - งานสำรวจระบบชลประทาน ดำเนินการแล้วเสร็จ
 - งานออกแบบระบบชลประทาน ดำเนินการแล้วเสร็จ

2. งานจ้างก่อสร้างเขื่อนหัวงานและอาคารประกอบ พร้อมส่วนประกอบอื่นผู้รับจ้างบริษัท สยามพันธุ์วัฒนา จำกัด (มหาชน) สัญญาเลขที่ กจ.32/2560 (สพด.) ลงวันที่ 22 พฤษภาคม 2560 อายุสัญญา 1,080 วัน (1 มิถุนายน 2560 – 15 พฤษภาคม 2563) ผลงานสะสม 20.659 % ข้อมูล ณ เดือนกรกฎาคม 2563 ค่าต่ำกว่าแผนคิดเป็น 79.941 % เนื่องจากผู้รับจ้างจัดส่งเครื่องจักร เครื่องมือ และบุคลากร เข้าปฏิบัติงานก่อสร้างไม่สอดคล้องกับแผนงานที่วางไว้ จึงได้บอกเลิกสัญญาจ้างแล้ว เมื่อวันที่ 1 กรกฎาคม 2563

กรมชลประทานได้ดำเนินการประกวดราคาเพื่อหา ผู้รับจ้างรายใหม่เพื่อดำเนินการก่อสร้างดังกล่าว และได้ว่าจ้าง บริษัท กรุงธนเอ็นอีเนียร์ จำกัด เป็นผู้รับจ้างดำเนินการก่อสร้าง ตามสัญญาเลขที่ กจ.31/2565 (สพด.) ลงวันที่ 26 กันยายน 2565 วงเงินสัญญา 2,200,000,000 บาท อายุสัญญา 900 วัน เริ่มอายุสัญญา วันที่ 28 กันยายน 2565 สิ้นสุดอายุสัญญาวันที่ 15 มีนาคม 2568 ผลงานสะสม 38.981 % ค่าต่ำกว่าแผนคิดเป็น 31.189 % (ข้อมูล ณ เดือนมิถุนายน 2568)

ในการดำเนินการก่อสร้างเขื่อนหัวงานและอาคารประกอบพร้อมส่วนประกอบอื่น กรมชลประทานได้จ้างที่ปรึกษาควบคุมงานฯ ตามสัญญาเลขที่ กจ.27/2560 (สพด.) ลงวันที่ 22 พฤษภาคม 2560 วงเงินสัญญา 86,884,000.00 บาท เริ่มนับอายุสัญญาวันที่ 1 มิถุนายน 2560 – จนสิ้นสุดการก่อสร้าง กลุ่มบริษัทที่ปรึกษาประกอบด้วย บริษัท มหานคร คอนซัลแตนท์ จำกัด , บริษัท วี เอส พี เอส เอ็นจิเนียริง จำกัด , บริษัท พรอนเทียร์ เอ็นจิเนียริง คอนซัลแตนท์ส จำกัด , บริษัท ไทยคอนซัลแตนท์ เอ็นจิเนียริง จำกัด

การไฟฟ้าฝ่ายผลิตแห่งประเทศไทย ได้ศึกษาเบื้องต้นโครงการโรงไฟฟ้าพลังน้ำเขื่อนน้ำปี สามารถติดตั้งเครื่องกังหันน้ำ ชนิด Horizontal francis Turbine ที่มีกำลังผลิต 1x2 เมกะวัตต์ สามารถผลิตพลังงานไฟฟ้าจำนวน 6.39 ล้านหน่วย/ปี ใช้ระยะเวลาก่อสร้าง 27 เดือน

3. งานก่อสร้างระบบชลประทาน

- ฝ่ายน้ำปีเดิม 3,000 ไร่ แล้วเสร็จเมื่อปี พ.ศ. 2564

- ระบบส่งน้ำฝั่งซ้าย 8,000 ไร่ กรมชลประทานลงนามในสัญญาจ้างก่อสร้างเมื่อวันที่ 18 เมษายน 2568 อายุสัญญา 900 วัน เริ่มนับอายุสัญญาวันที่ 29 เมษายน 2568 สิ้นสุดอายุสัญญา วันที่ 15 ตุลาคม 2570 ผู้รับจ้างบริษัทกรุงธนเอ็นอีเนียร์ จำกัด ขณะนี้ผู้รับจ้างอยู่ระหว่างเตรียมความพร้อมด้านเอกสารต่างๆ เพื่อเข้าดำเนินการก่อสร้างตามสัญญา

- ระบบส่งน้ำฝั่งขวา 17,000 ไร่ อยู่ระหว่างจัดซื้อที่ดิน แผนดำเนินการปี 2569



รูปที่ 1.9-1 ภาพถ่ายทางอากาศบริเวณโครงการอ่างเก็บน้ำน้ำป้อนเนื่องมาจากพระราชดำริ จังหวัดพะเยา



รูปที่ 1.9-2 งานก่อสร้างตัวเขื่อนคอนกรีตบดอัด

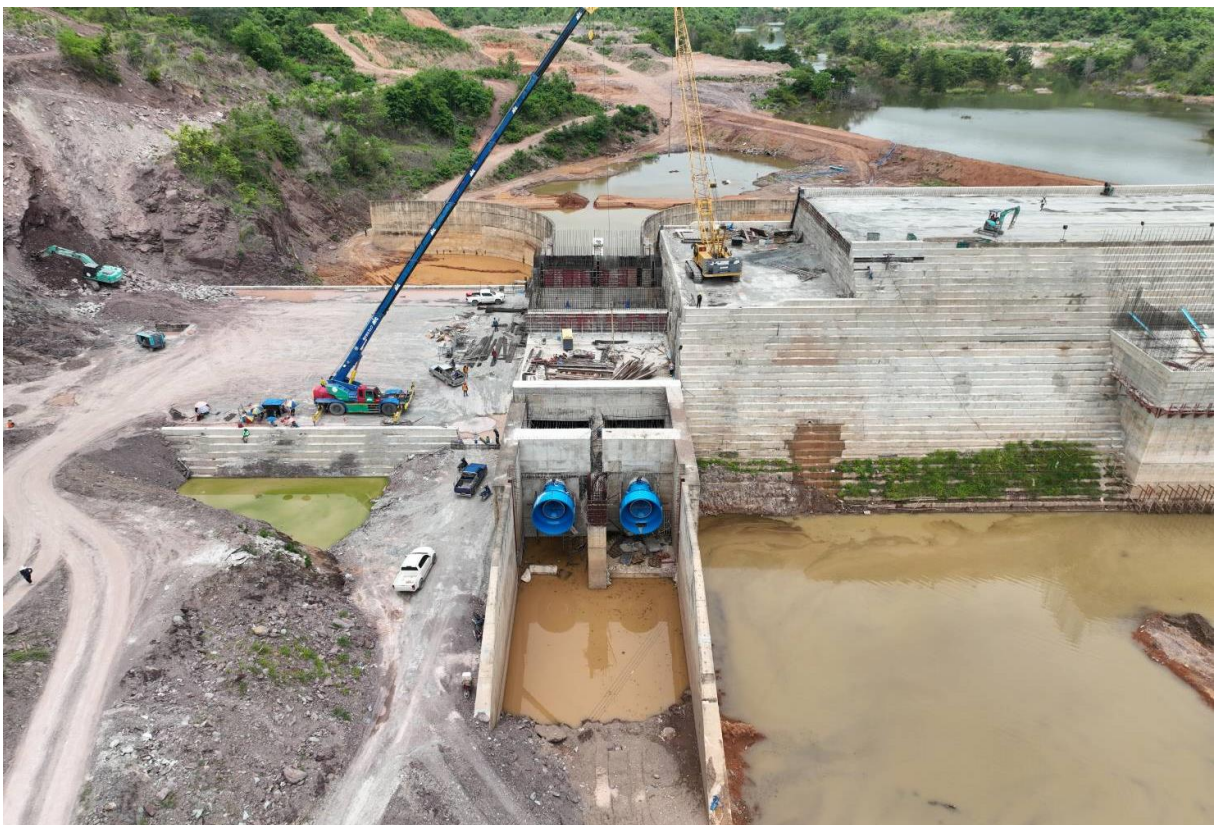

รูปที่ 1.9-3 งานก่อสร้างอาคารทางระบายน้ำล้นและอาคารผันน้ำลงลำน้ำเดิม



รูปที่ 1.9-4 งานก่อสร้างอาคารบริหารจัดการน้ำ



รูปที่ 1.9-5 งานก่อสร้างอาคารที่ทำการ



รูปที่ 1.9-6 งานก่อสร้างอาคารอเนกประสงค์



รูปที่ 1.9-7 งานก่อสร้างอาคารบ้านพักข้าราชการ ระดับ 7-8 (ด้านบน)

และอาคารบ้านพักข้าราชการ ระดับ 5-6 (ด้านล่าง)



รูปที่ 1.9-8 งานก่อสร้างอาคารบ้านพักข้าราชการ ระดับ 1-2



รูปที่ 1.9-9 งานก่อสร้างอาคารบ้านพักคนงาน 8 ครอบครัว หลังที่ 1



รูปที่ 1.9-10 งานก่อสร้างอาคารบ้านพักคนงาน 8 ครอบครัว หลังที่ 2

1.10 การศึกษาผลกระทบสิ่งแวดล้อม

การพัฒนาโครงการอาจก่อให้เกิดผลกระทบต่อสิ่งแวดล้อมทั้งทางด้านบวกและด้านลบ ซึ่งสามารถสรุปได้ดังนี้

ผลด้านบวก

1. โครงการอ่างเก็บน้ำน้ำปี้อันเนื่องมาจากพระราชดำริ จะทำให้มีปริมาณน้ำต้นทุนในลุ่มน้ำน้ำปี้เพิ่มขึ้น โดยมีความจุระดับน้ำสูงสุด 96.00 ล้านลูกบาศก์เมตร เพื่อใช้เป็นน้ำเพื่อการเกษตรกรรม น้ำเพื่อการอุปโภคบริโภค และการประมงน้ำจืด เป็นต้น
2. โครงการอ่างเก็บน้ำน้ำปี้อันเนื่องมาจากพระราชดำริ สามารถส่งน้ำให้กับพื้นที่ชลประทานของโครงการบริเวณ อ.เชียงม่วน จำนวน 28,000 ไร่ และพื้นที่ชลประทานของโครงการส่งน้ำและบำรุงรักษาแม่ยม อำเภอสอง จังหวัดแพร่ จำนวน 35,000 ไร่ (ส่งน้ำแต่เฉพาะฤดูแล้งเท่านั้น) รวมทั้งมีพื้นที่ได้รับประโยชน์ด้านน้ำเพื่อการอุปโภคบริโภค ครอบคลุม 7,153 ครัวเรือน 34 หมู่บ้าน ใน 3 ตำบลของอำเภอเชียงม่วน คือ ตำบลเชียงม่วน ตำบลบ้านม่วง และตำบลสระ จ.พะเยา
3. การกักเก็บน้ำในอ่างเก็บน้ำน้ำปี้อันเนื่องมาจากพระราชดำริจะทำให้มีน้ำต้นทุนเพื่อหล่อเลี้ยงระบบนิเวศท้ายน้ำ ทำให้มีการเพิ่มขึ้นของทรัพยากรประมงในบริเวณเหนือเขื่อน ซึ่งอาจทำให้ค่าผลผลิตของสัตว์น้ำที่มีมูลค่าได้
4. เพิ่มประสิทธิภาพการใช้ที่ดินด้านการเกษตรกรรม (Cropping Intensity: CI) ในกรณีที่ไม่มีการมีประสิทธิภาพการใช้ที่ดินเพื่อการเกษตรร้อยละ 106.43 เมื่อมีโครงการประสิทธิภาพการใช้ที่ดินเพื่อการเกษตรจะเพิ่มขึ้นเป็นร้อยละ 190.00
5. การเพิ่มรายได้ของเกษตรกร การพัฒนาโครงการอ่างเก็บน้ำน้ำปี้อันเนื่องมาจากพระราชดำริ จะช่วยแก้ไขปัญหาการขาดแคลนน้ำเพื่อการเพาะปลูกของราษฎร 7,153 ครัวเรือน ใน 34 หมู่บ้าน ของอำเภอเชียงม่วน ซึ่งเกษตรกรสามารถเพิ่มผลผลิตทางการเกษตรในฤดูฝน และเพิ่มพื้นที่เพาะปลูกรวมทั้งผลผลิตพืชฤดูแล้ง นอกจากนี้ยังสามารถช่วยแก้ไขปัญหาการขาดแคลนน้ำเพื่อการเพาะปลูกของเกษตรกรประมาณ 1,500 ครัวเรือน ในพื้นที่ชลประทานโครงการส่งน้ำและบำรุงรักษาแม่ยมในฤดูแล้งด้วย
6. ทรัพยากรดิน ทำให้คุณสมบัติของดินโดยรอบอ่างเก็บน้ำและในพื้นที่ชลประทานมีความชุ่มชื้นเพิ่มมากขึ้น โดยเฉพาะในฤดูแล้ง เหมาะสำหรับการเจริญเติบโตของพืชพรรณธรรมชาติ รวมทั้งพืชเกษตรกรรมในพื้นที่ชลประทาน
7. ทรัพยากรสัตว์ป่าจะได้ประโยชน์จากอ่างเก็บน้ำโดยเป็นแหล่งน้ำและแหล่งอาหาร
8. เศรษฐกิจและสังคม ประชาชนในพื้นที่จะได้รับประโยชน์ทางตรงจากอ่างเก็บน้ำในด้านการมีน้ำใช้เพื่อการชลประทานและการอุปโภคบริโภคสำหรับประชาชน
9. สาธารณสุขและภาวะโภชนาการ ประชาชนในพื้นที่ชลประทานและพื้นที่โครงการจะมีแหล่งน้ำอุปโภคบริโภค และแหล่งน้ำเพื่อการทำความสะอาด ทำให้สภาพทางสาธารณสุขและภาวะโภชนาการมีแนวโน้มที่ดีขึ้น
10. การท่องเที่ยวและการพักผ่อนหย่อนใจ อ่างเก็บน้ำจะเป็นแหล่งท่องเที่ยวในพื้นที่อำเภอ เชียงม่วน ทำให้มีนักท่องเที่ยวเข้ามาเที่ยว และทำให้ประชาชนในพื้นที่มีรายได้เพิ่มมากขึ้น

ผลด้านลบ

1. การเปลี่ยนแปลงสภาพภูมิประเทศและรูปแบบการใช้ประโยชน์ที่ดิน การก่อสร้างโครงการจะทำให้มีการเปลี่ยนแปลงสภาพภูมิประเทศในปัจจุบันจากหุบเขากลายเป็นห้วยงานและอ่างเก็บน้ำจำนวน 3,921 ไร่ (พื้นที่ห้วยงาน 180 ไร่ พื้นที่อ่างเก็บน้ำ 3,741 ไร่)

2. คุณภาพน้ำผิวดินและนิเวศวิทยาทางน้ำ กิจกรรมการก่อสร้างจะมีผลกระทบต่อคุณภาพน้ำผิวดิน โดยเฉพาะการเพิ่มขึ้นของตะกอนดินในน้ำ ความขุ่น ซึ่งจะส่งผลกระทบต่อนิเวศวิทยาทางน้ำในบริเวณใกล้เคียงพื้นที่ก่อสร้าง แต่ผลกระทบดังกล่าวจะเกิดขึ้นในระยะการก่อสร้างเท่านั้น

3. ผลกระทบต่ออุทยานแห่งชาติดอยภูนาง การก่อสร้างโครงการจะมีผลกระทบต่อพื้นที่ของอุทยานแห่งชาติดอยภูนาง ประมาณ 1,380 ไร่ (คิดเป็นร้อยละ 0.26 ของพื้นที่อุทยานแห่งชาติดอยภูนางทั้งหมด)

4. ผลกระทบต่อป่าไม้ โดยสูญเสียเศรษฐกิจป่าจำนวน 2,776 ไร่ แบ่งเป็นป่าแม่ยม 2,546 ไร่ ป่าน้ำยาว-ป่าน้ำสวด 230 ไร่ เป็นมูลค่าประมาณ 72.66 ล้านบาท สูญเสียธาตุอาหารในป่าเบญจพรรณและป่าเต็งรัง ประมาณ 2.86 ล้านบาทต่อปี สูญเสียธาตุอาหารในดินในพื้นที่ป่าเบญจพรรณและป่าเต็งรังคิดเป็นมูลค่าธาตุอาหารประมาณ 312 ล้านบาท

5. การขุดเซยที่ดินและทรัพย์สิน การก่อสร้างโครงการจะมีประชาชนที่ได้รับผลกระทบรวม 175 ราย มีพื้นที่ต้องถูกขุดเซยทั้งสิ้น 496 ไร่ มูลค่าการขุดเซยที่ดินและทรัพย์สินประมาณ 54 ล้านบาท

1.11 สรุปแผนปฏิบัติการป้องกันแก้ไขและแผนติดตามตรวจสอบผลกระทบสิ่งแวดล้อม

จากการศึกษาผลกระทบสิ่งแวดล้อมของโครงการอ่างเก็บน้ำน้ำปี้ ทำให้ทราบถึงผลกระทบด้านบวกและด้านลบต่าง ๆ ที่อาจเกิดขึ้นจากการพัฒนาโครงการทั้งในระยะก่อนก่อสร้างโครงการ ระยะก่อสร้างและระยะดำเนินการ ดังนั้นจึงได้มีการเตรียมแผนปฏิบัติการป้องกันแก้ไขและติดตามตรวจสอบผลกระทบสิ่งแวดล้อม (Environmental Impact Mitigation Plans: EIMP) เพื่อเป็นการป้องกันไม่ให้เกิดผลกระทบหรือเป็นการลดผลกระทบที่อาจจะเกิดขึ้นจากการพัฒนาโครงการ ให้อยู่ในระดับไม่เกินมาตรฐานที่กำหนดไว้ และให้อยู่ในระดับที่ประชาชนยอมรับได้ รวมทั้งได้จัดเตรียมแผนส่งเสริมผลประโยชน์ต่าง ๆ ของโครงการให้เพิ่มพูนมากขึ้น เพื่อให้เป็นประโยชน์ต่อประชาชนมากที่สุด ประกอบด้วยแผนปฏิบัติการป้องกันแก้ไขผลกระทบสิ่งแวดล้อม 23 แผนงาน และแผนติดตามตรวจสอบผลกระทบสิ่งแวดล้อม 12 แผนงาน รวมทั้งสิ้น 35 แผนงาน ระยะเวลา 15 ปี รวมงบประมาณทั้งสิ้น 233,923,000 บาท แสดงในตารางที่ 1.11-1

แผนปฏิบัติการป้องกันแก้ไขและลดผลกระทบสิ่งแวดล้อมของโครงการอ่างเก็บน้ำน้ำปี้ จังหวัดพะเยา ในช่วงระยะเวลาต่างๆ มีดังนี้

1. แผนปฏิบัติการป้องกันแก้ไขผลกระทบสิ่งแวดล้อม

(1) แผนปฏิบัติการในระยะก่อนการก่อสร้าง ประกอบด้วย 3 แผน คือ

- 1) แผนการเตรียมการก่อนการก่อสร้าง
- 2) แผนการประชาสัมพันธ์โครงการและการมีส่วนร่วมของประชาชน
- 3) แผนการสำรวจและจ่ายค่าชดเชยที่ดินและทรัพย์สิน

(2) แผนปฏิบัติการในระยะก่อสร้าง ประกอบด้วย 14 แผน คือ

- 1) แผนการทำให้ไม่ออกจากพื้นที่โครงการอ่างเก็บน้ำน้ำปี้
- 2) แผนการปลูกป่าทดแทนและดูแลรักษา
- 3) แผนการสร้างหน่วยพิทักษ์อุทยานเพื่องานป้องกันรักษาป่าไม้และสัตว์ป่า
- 4) แผนการผลักดันและเคลื่อนย้ายสัตว์ป่าออกจากพื้นที่ก่อสร้าง
- 5) แผนการก่อสร้างหน่วยป้องกันและรักษาป่า

- 6) แผนการบริหารการใช้น้ำและองค์กรกลุ่มผู้ใช้น้ำ
- 7) แผนการเฝ้าระวังด้านอนามัยสิ่งแวดล้อม
- 8) แผนการเฝ้าระวังโรคติดต่อมาโดยแมลงและจัดการพาหะนำโรคแบบผสมผสาน
- 9) แผนการเฝ้าระวังป้องกันและควบคุมผลกระทบต่อสุขภาพด้านโรคหนองพยาธิ
- 10) แผนการสร้างการเรียนรู้ให้เจ้าหน้าที่สาธารณสุขในการติดตามตรวจสอบผลกระทบต่อสุขภาพจากโครงการอ่างเก็บน้ำนี้ จังหวัดพะเยา

- 11) แผนการเฝ้าระวังป้องกันความเสี่ยงจากการใช้สารเคมีทางการเกษตร
 - 12) แผนการพัฒนาศักยภาพภาคีเครือข่ายภาคประชาชนด้านโภชนาการ
 - 13) แผนการปรับปรุงพื้นที่ผิวดินเข้าห้วงงานเขื่อน
 - 14) แผนการฟื้นฟูและจัดภูมิทัศน์บริเวณห้วงงานเขื่อนเพื่อการท่องเที่ยว
- (3) แผนปฏิบัติการในระยะดำเนินการ ประกอบด้วย 6 แผน คือ
- 1) แผนการพัฒนาและป้องกันการเสื่อมโทรมของคุณภาพดิน
 - 2) แผนการพัฒนาและอนุรักษ์ทรัพยากรสัตว์น้ำและการประมง
 - 3) แผนการพัฒนาและส่งเสริมการเกษตร
 - 4) แผนการประชาสัมพันธ์และส่งเสริมการท่องเที่ยว
 - 5) แผนการพัฒนาชุมชนด้านทำอ่างเก็บน้ำ
 - 6) แผนการพัฒนาอาชีพของประชาชนในพื้นที่โครงการ

2. แผนปฏิบัติการติดตามตรวจสอบผลกระทบสิ่งแวดล้อม ประกอบด้วยแผนต่างๆ 12 แผน ดังนี้

- (1) แผนการติดตามตรวจสอบด้านสภาพภูมิอากาศและอุตุนิยมวิทยา
- (2) แผนการติดตามตรวจสอบผลกระทบด้านอุทกวิทยาน้ำผิวดิน
- (3) แผนการติดตามตรวจสอบด้านคุณภาพน้ำผิวดิน
- (4) แผนการติดตามตรวจสอบด้านคุณภาพน้ำใต้ดิน
- (5) แผนการติดตามตรวจสอบด้านทรัพยากรดินและการใช้ที่ดิน
- (6) แผนการติดตามตรวจสอบด้านการกักเซาะและการตกตะกอน
- (7) แผนการติดตามตรวจสอบด้านนิเวศวิทยาทางน้ำและทรัพยากรการประมง
- (8) แผนการติดตามตรวจสอบด้านทรัพยากรป่าไม้และสัตว์ป่า
- (9) แผนการติดตามตรวจสอบด้านการเกษตรกรรม
- (10) แผนการติดตามตรวจสอบด้านสภาพเศรษฐกิจสังคม
- (11) แผนการติดตามตรวจสอบด้านการท่องเที่ยวและพักผ่อนหย่อนใจ
- (12) แผนการติดตามและประเมินผลการปฏิบัติตามแผนป้องกันแก้ไขและลดผลกระทบสิ่งแวดล้อมและติดตามตรวจสอบผลกระทบสิ่งแวดล้อม

ตารางที่ 1.11-1 สรุปงบประมาณและแผนการเงินในการดำเนินงานแผนปฏิบัติการป้องกันแก้ไขและติดตามตรวจสอบผลกระทบสิ่งแวดล้อม โครงการอ่างเก็บน้ำน้ำปี จังหวัดพะเยา

แผนงาน	ก่อนก่อสร้าง	ระยะก่อสร้าง								ระยะดำเนินการ												งบรวมคาน ธรรม. (ล้านบาท)	งบรวมคาน พรบ. + เครือข่ายอ (ล้านบาท)	หน่วยงาน				
		59	60		61		62		63		64		65		66		67		68		69				70	71	72	73
		โอนจริง	ครม.	พรบ.	ครม.	พรบ.	ครม.	พรบ.	ครม.	พรบ.	ครม.	พรบ.	ครม.	พรบ.	ครม.	พรบ.	ครม.	พรบ.	ครม.	พรบ.	ครม.				ครม.	ครม.	ครม.	ครม.
1. แผนปฏิบัติการป้องกันแก้ไขผลกระทบสิ่งแวดล้อม																												
1.1 แผนปฏิบัติการระยะก่อนการก่อสร้างโครงการ																												
1) แผนการเตรียมการก่อนการก่อสร้าง																											0.0000 กรมชลประทาน	
2) แผนการประชาสัมพันธ์โครงการและการมีส่วนร่วมของประชาชน		1.0000	1.0000	1.0000	1.0000	1.0000	1.0000	1.0000	1.0000		0.3000			0.50000		0.300000										6.0000	5.1000 กรมชลประทาน	
3) แผนการสำรวจและจ่ายค่าชดเชยที่ดินและทรัพย์สิน																											0.0000 กรมชลประทานและคณะกรรมการชุดต่างๆตามกฎหมายกำหนด	
1.2 แผนปฏิบัติการระยะก่อสร้างโครงการ																											0.0000	
1) แผนการดำเนินการจากพื้นที่โครงการอำเภอบ้านน้ำผึ้ง		4.3000	1.7599	9.0000	10.2767	8.5000	3.0695								1.91426											21.8000	17.0204 องค์การอุตสาหกรรมป่าไม้ภาคเหนือบน/กรมชลประทาน	
2) แผนการปลูกป่าทดแทนและดูแลรักษา		12.3250	4.0000	15.3850	15.3850	15.1610	5.1000	8.3740	2.8552	8.3740	2.8152	8.3740	2.8152	6.7840	2.39210	5.1940	1.901200	4.0280	1.49040	4.0280	2.5580	1.0880				91.6730	40.2447 กรมอุทยานแห่งชาติ สัตว์ป่า และพันธุ์พืช	
"-----"			4.0000					10.0610		2.0800		2.0800		2.0800		2.16000		1.120000		0.86400								25.5530 สำนักจัดการทรัพยากรป่าไม้ที่ 2 เชียงราย กรมป่าไม้
"-----"									5.8500		1.5300		9.0736		4.27344		3.825120		3.66600									31.3974 สำนักจัดการทรัพยากรป่าไม้ที่ 3 สาขาแพร่ กรมป่าไม้
3) แผนการสร้างหน่วยพิทักษ์อุทยานเพื่อป้องกันรักษาป่าไม้และสัตว์ป่า		4.6000		2.4000	8.2280	0.5000	3.0789		1.0000																7.5000	12.5069 กรมอุทยานแห่งชาติ สัตว์ป่า และพันธุ์พืช		
4) แผนการผลักดันและเคลื่อนย้ายสัตว์ป่าออกจากพื้นที่ก่อสร้าง		0.8000		0.8000	0.8000	1.2000	0.8000	1.2000	0.7500		0.3500					0.350000									4.0000	3.4000 กรมอุทยานแห่งชาติ สัตว์ป่า และพันธุ์พืช		
5) แผนการก่อสร้างหน่วยป้องกันและรักษาป่า					0.5000			5.0000	0.5000		0.3000																6.3000 กรมป่าไม้	
6) แผนการบริหารการใช้ป่าและองค์การกลุ่มใช้น้ำ						0.2000	0.2000	0.2000	0.2000	0.2000	0.6246	0.2000		0.2000	0.20000	0.2000	0.200000	0.2000		0.2000	0.2000	0.2000	0.2000	0.2000	2.4000	1.6246 กรมชลประทาน		
7) แผนการเฝ้าระวังด้านอนามัยสิ่งแวดล้อม		0.2000	0.2000	0.2000	0.2000	0.2000	0.2000	0.2000	0.2000	0.2000	0.2000	0.2000	0.2000		0.20000	0.2000	0.200000		0.2000						0.2000	2.0000	1.8000 สำนักงานสาธารณสุขจังหวัดพะเยา สำนักปลัดกระทรวงสาธารณสุข	
"-----"									0.2000		0.2000		0.2000		0.20000		0.100000											1.0000 สำนักงานสาธารณสุขจังหวัดพะเยา สำนักปลัดกระทรวงสาธารณสุข
8) แผนการเฝ้าระวังโรคติดต่อภัยและจัดการพาหะนำโรคแบบผสมผสาน		0.3000	0.3000	0.3000	0.3000			0.3000		0.5000	0.2000				0.20000	0.5000				0.9000				0.3000	0.3000	1.8000	1.4000 สำนักงานป้องกันควบคุมโรคที่ 1 เชียงใหม่ กรมควบคุมโรค	
9) แผนการเฝ้าระวังภัยแล้งและควบคุมผลกระทบต่อสุขภาพด้านโรคหนองผยาลิ		0.5000	0.5000	0.5000	0.5000					0.5000				0.50000	0.5000					0.5000				0.5000	3.0000	2.0000	2.0000 กองโรคติดต่อทั่วไป / สำนักงานป้องกันควบคุมโรคที่ 1 กรมควบคุมโรค	
10) แผนการสร้างเสริมความรู้ให้เจ้าหน้าที่สาธารณสุขสู่การติดตามตรวจสอบผลกระทบ ต่อสุขภาพจากโครงการอำเภอบ้านน้ำผึ้ง จังหวัดพะเยา		0.1000	0.1000	0.1000	0.1000	0.1000	0.1000	0.1000		0.1000		0.1000				0.1000				0.1000		0.1000		0.1000	1.0000	0.3000	0.3000 สำนักงานสาธารณสุขจังหวัดพะเยา สำนักปลัดกระทรวงสาธารณสุข	
11) แผนการเฝ้าระวังป้องกันความเสียหายการใช้สารเคมีทางการเกษตร								0.3000	0.1000	0.3000		0.3000			0.3000		0.3000			0.3000				0.3000	1.8000	0.1000	0.1000 สำนักงานสาธารณสุขจังหวัดพะเยา สำนักปลัดกระทรวงสาธารณสุข	
12) แผนการพัฒนาศักยภาพภาคีเครือข่ายประชาชนด้านโภชนาการ			0.2000		0.2000					0.2000	0.2000		0.2000			0.2000			0.2000		0.2000		0.2000		0.2000	1.6000	0.6000	0.6000 สำนักงานสาธารณสุขจังหวัดพะเยา สำนักปลัดกระทรวงสาธารณสุข
13) แผนการปรับปรุงพื้นผิวถนนทางเข้าวังผาเขื่อน								7.5000	3.1436																7.5000	3.1436 กรมชลประทาน		
14) แผนการฟื้นฟูและจัดภูมิทัศน์บริเวณวังผาเขื่อนเพื่อการท่องเที่ยว			0.8458	1.0000	1.0000	10.0000	5.0000																		11.0000	6.8458 กรมชลประทาน		
1.3 แผนปฏิบัติการระยะดำเนินการโครงการ																												
1) แผนการพัฒนาและป้องกันการเสื่อมโทรมของคุณภาพดิน								0.3000	0.3000	0.3000	0.3000	0.3000			0.3000	0.300000				0.3000		0.3000		0.3000	2.1000	0.9000	0.9000 กรมพัฒนาที่ดิน	
2) แผนการพัฒนาและอนุรักษ์ทรัพยากรสัตว์น้ำและการประมง							0.3000	0.3000	0.3000		0.3000		0.3000			0.3000			0.3000					0.3000	2.4000	0.3000	0.3000 กรมประมง	
3) แผนการพัฒนาและส่งเสริมการเกษตร						0.5000	0.5000	0.5000	0.5000	1.1500	0.2000	1.1500		1.1500	0.20000	1.1500	0.200000	1.1500	0.20000	1.1500	1.1500	1.1500	1.1500	1.1500	12.5000	2.0000	2.0000 กรมส่งเสริมการเกษตร	
4) แผนการประชาสัมพันธ์และส่งเสริมการท่องเที่ยว								1.0000		1.0000		1.0000													3.0000	0.0000	0.0000 กรมการท่องเที่ยว	
5) แผนการพัฒนาชุมชนด้านภัยอ่างเก็บน้ำ				0.5000	0.5000	0.5000	0.5000	0.5000	0.5000		0.5000														1.5000	2.0000	2.0000 กรมชลประทาน	
6) แผนการพัฒนาอาชีพของประชาชนในพื้นที่โครงการ		0.7500	0.5000	0.7500	0.4560	0.7500	0.7500	0.7500	0.5000																3.0000	2.2060	2.2060	
รวมแผนแก้ไข	0.0000	25.0750	13.4057	32.1350	39.4457	38.9110	35.9594	22.2240	19.6788	12.9240	9.7998	12.1240	14.3688	8.1340	12.73980	8.7440	8.496320	5.3780	6.22040	6.4780	5.0080	3.5380	1.3500	3.5500	187.5730	167.5444	167.5444	
2. แผนปฏิบัติการติดตามตรวจสอบผลกระทบสิ่งแวดล้อม																												
2.1 แผนการติดตามตรวจสอบด้านสภาพภูมิอากาศและอุตุนิยมวิทยา		0.1000	0.1177	0.1000	0.1177	0.1000	0.2354	0.3500	0.0680	0.1000	0.1280	0.1000	0.0680	0.1000	0.06800	0.1000	0.068000	0.1000	0.06800	0.1000	0.1000	0.1000	0.1000	0.1000	0.1000	1.6500	1.0068 กรมชลประทาน	
2.2 แผนการติดตามตรวจสอบผลกระทบด้านสุขภาพอนามัยสัตว์		0.1000	0.1300	0.1000	0.1300	0.1000	0.2600	0.1000	0.2600	0.1000	0.2600	0.1000	0.2600	0.1000	0.26000	0.1000	0.260000	0.1000	0.26000	0.1000	0.1000	0.1000	0.1000	0.1000	0.1000	1.4000	2.3400 กรมชลประทาน	
2.3 แผนการติดตามตรวจสอบด้านคุณภาพน้ำสัตว์		0.3000	0.3000	0.3000	0.2800	0.3000	0.2930	0.3000	0.3600	0.3000	0.4153	0.3000	0.4410	0.3000	0.38900	0.3000	0.389000	0.3000	0.38900	0.3000	0.3000	0.3000	0.3000	0.3000	4.2000	3.3873 กรมชลประทาน		
2.4 แผนการติดตามตรวจสอบด้านคุณภาพน้ำใต้ดิน		0.2500	0.2400	0.2500	0.2500	0.2500	0.2590	0.2500	0.3000	0.2500	0.3337	0.2500	0.3490	0.2500	0.38000	0.2500	0.380000	0.2500	0.25300	0.2500	0.2500	0.2500	0.2500	0.2500	3.5000	2.9977 กรมชลประทาน		
2.5 แผนการติดตามตรวจสอบด้านทรัพยากรดินและการใช้ที่ดิน								0.2000		0.2000		0.2000			0.2000			0.2000		0.2000		0.2000		0.2000	1.4000	0.0000	0.0000 กรมพัฒนาที่ดิน	
2.6 แผนการติดตามตรวจสอบด้านการกักขังและการคัดกรอง		0.1000	0.0566	0.1000	0.0566	0.1000	0.1132	0.1000	0.1132	0.1000	0.1132	0.1000	0.1132		0.11320		0.113200	0.1000	0.11320		0.1000			0.1000	0.9000	1.0188 กรมชลประทาน		
2.7 แผนการติดตามตรวจสอบด้านนิเวศวิทยาทางน้ำและทรัพยากรการประมง		0.3500	0.4500	0.3500	0.4500	0.3500	0.4500	0.3500	0.4500	0.3500	0.4500	0.3500		0.3500		0.450000	0.3500	0.30000		0.3500	0.3500				3.5000	3.3000 กรมประมง/กรมประมง มหาวิทยาลัยเกษตรศาสตร์/กรมชลประทาน		
2.8 แผนการติดตามตรวจสอบด้านทรัพยากรป่าไม้/สัตว์ป่า								0.3000		0.3000		0.3000		0.3000					0.3000	0.3000				0.3000	2.1000	0.0000	0.0000 กรมอุทยานแห่งชาติ สัตว์ป่าและพันธุ์พืช และกรมป่าไม้	
2.9 แผนการติดตามตรวจสอบด้านการเกษตรกรรม								0.2000		0.2000		0.2000			0.2000					0.2000		0.2000		0.2000	1.4000	0.0000	0.0000 กรมส่งเสริมการเกษตร	
2.10 แผนการติดตามตรวจสอบด้านสภาพเศรษฐกิจสังคม		0.5000			0.5000			0.5000				0.5000		0.50000				0.5000				0.5000			0.5000	3.0000	1.0000 กรมชลประทาน	
2.11 แผนการติดตามตรวจสอบด้านการท่องเที่ยวและพัฒนาท้องถิ่น								0.5000		0.5000		0.5000													1.5000	0.0000	0.0000 กรมการท่องเที่ยว	
2.12 แผนการติดตามและประเมินผลการปฏิบัติตามแผนป้องกันแก้ไขและ ลดผลกระทบสิ่งแวดล้อมและติดตามตรวจสอบผลกระทบสิ่งแวดล้อม		0.3000	0.3000	0.3000	0.4100	0.3000	0.4300	0.3000	0.4700	0.3000	0.5000	0.5000	0.4000	0.5000	0.55000	0.5000	0.233480	0.5000	0.10340	0.5000	5.5000	0.5000	0.5000	1.0000	21.8000	4.0130 กรมชลประทาน		
รวมแผนติดตาม	0.0000	2.0000	1.5943	1.5000	2.1943	1.5000	2.0406	3.4500	2.0212	2.7000	2.2002	3.4000	1.6312	1.9000	2.26020	1.6500	1.893680	2.2000	1.35760	1.9500	7.0000	2.5000	1.2500	3.0500	46.3500	19.0636	19.0636	
รวมทั้งสิ้น	0.0000	27.0750	15.0000	33.6350	41.6400	40.4110	38.0000	25.6740	21.7000	15.6240	12.0000	15.5240	16.0000	10.0340	15.0000	10.3940	10.390000	7.5780	7.57800	8.4280	12.0080	6.0380	2.6000	6.6000	233.9230	186.6080	186.6080	

หมายเหตุ : กรมโยธาธิการและผังเมือง กรอบงบประมาณที่เสนอต่อรัฐมนตรีว่ามีขีดความสามารถในการศึกษาวิเคราะห์ผลกระทบสิ่งแวดล้อม (EIA) หรือแผนปฏิบัติการป้องกันแก้ไข และติดตามตรวจสอบผลกระทบสิ่งแวดล้อม (EMAP)

: พรบ. หมายถึง กรอบงบประมาณตามเดิม (เท่าๆ) พระราชบัญญัติงบประมาณรายจ่ายประจำปี พ.ศ. ... นั้น

๖. โอนจัดสรรเงิน หมายถึง งบประมาณที่หน่วยงานค่าชดเชยหรือจัดสรรเพื่อทำเป็นงานในแผนงานที่เกี่ยวข้อง